

**APROBAT
PRESEDINTELE
COMITETULUI JUDETEAN PENTRU
SITUATII DE URGENTA OLT**

**PREFECT
Cătălin Ștefan ROTEA**



**PLANUL
de apărare împotriva inundațiilor, ghețurilor și poluărilor accidentale
al Comitetului comunal pentru situații de urgență Rotunda**

AVIZAT

Șef Grup de Suport tehnic

Inspectoratul Județean
pentru Situații de Urgență
« Matei Basarab » Olt

**DIRECTOR S.G.A OLT,
Ec. Ion MOISESCU**

**INSPECTOR ȘEF
Col. Marian PICA**



**Președintele Comitetului comunal
Pentru Situații de Urgență Rotunda**

**Primar
Sârbu Vergil**



ÎNTOCMIT

**Agent de Inundații Rotunda
Prepeliță Viorel**

2014 - 2017

Prevederile Directivei 2007/60/CE privind evaluarea și gestionarea riscurilor la inundații, au fost transpuse în Legea apelor nr.107/1996, cu modificările și completările ulterioare, iar prin Hotărârea Guvernului nr.846/2010 a fost aprobată Strategia Națională de management al riscului la inundații pe termen mediu și lung. Printre prevederile acestei Strategii, se numără și crearea funcției de “agent de inundații” la nivelul fiecărei unități administrativ - teritoriale.

PRINCIPALELE ATRIBUȚII ALE AGENTULUI DE INUNDAȚII

Șeful Serviciului voluntar pentru situații de urgență îndeplinește funcția de agent de inundații la nivelul unității administrativ teritoriale.

Atribuțiile agentului de inundații:

- a) *colaborează permanent cu agentul hidrotehnic* din cadrul unității teritoriale de gospodărire a apelor (Sistem de Gospodărire a Apelor, Sistem Hidrotehnic) pentru aspecte privind starea tehnică și funcțională a construcțiilor hidrotehnice cu rol de apărare și a cursurilor de apă de pe raza unității administrativ-teritoriale;
- b) *asigură întocmirea Planului local* de apărare împotriva inundațiilor, ghețurilor și poluărilor accidentale, afișarea extraselor din aceste planuri la sediul primăriilor și pe pagina de internet a instituției;
- c) *asigură întocmirea Rapoartelor operative și a Rapoartelor de sinteză* privind efectele fenomenelor hidrologice periculoase;
- d) *asigura organizarea periodică a unor acțiuni de conștientizare a populației* asupra riscului pe care-l prezintă inundațiile și asupra măsurilor care trebuie întreprinse de fiecare cetățean pentru diminuarea pagubelor;
- e) *asigură afișarea în locuri publice* a semnificației codurilor de culori pentru avertizările meteorologice și hidrologice, precum și semnificația semnalelor de alarmare acustică a populației.

PRESIDENTE C.L.S.U. ROTUNDA

PRIMAR
SĂRBU VERȘIL

INTOCMIT
SECRETAR ROTUNDA
PREȘEDINTEA VIOTEL

Ordinul ministrului administrației și internelor și ministrului mediului și pădurilor nr. 1.422/192/2012 – REGULAMENT privind gestionarea situațiilor de urgență generate de inundații, fenomene meteorologice periculoase, accidente la construcții hidrotehnice, poluări accidentale pe cursurile de apă și poluări marine în zonă costieră, Secțiunea 3 - Organizarea, pregătirea și asigurarea forțelor, mijloacelor și a materialelor de intervenție:

Șeful Serviciului voluntar pentru situații de urgență îndeplinește funcția de agent de inundații la nivelul unității administrativ teritoriale.

Atribuțiile agentului de inundații sunt reglementate prin Hotărârea Guvernului nr. 846/2010 pentru aprobarea Strategiei naționale de management al riscului la inundații pe termen mediu și lung.

Primarii îndeplinesc următoarele atribuții specifice pentru gestionarea situațiilor de urgență generate de inundații, fenomene meteorologice periculoase, accidente la construcții hidrotehnice și poluări accidentale:

- dispun agenților de inundații organizarea periodică a unor acțiuni de conștientizare a populației asupra riscului pe care îl prezintă inundațiile și asupra măsurilor care trebuie întreprinse de fiecare cetățean pentru diminuarea pagubelor;
- asigură, prin agenții de inundații, întocmirea planurilor locale de apărare împotriva inundațiilor, ghețurilor și poluărilor accidentale, afișarea extraselor din acest planuri din care au fost excluse informațiile confidențiale pe pagina de internet a instituției și la sediul primăriilor;
- asigură, prin agenții de inundații, centralizarea datelor privind urmările fenomenelor hidrometeorologice periculoase și întocmirea și transmiterea rapoartelor potrivit prevederilor Anexelor nr. 8 și 9 la prezentul regulament;
- dispun agenților de inundații afișarea în locuri publice a semnificației codurilor de culori pentru avertizările meteorologice și hidrologice precum și semnificația semnalelor de alarmare acustică a populației;

**PREȘEDINTE C.L.S.U.ROTUNDA
PRIMAR
SÂRBU VERGIL**



**ÎNTOCMIT
ȘEF SVSU ROTUNDA
PREPELIȚĂ VIOREL**

Schema

Fluxului informațional pentru gestionarea situațiilor de urgență generate de inundații, ghețuri și poluări accidentale la nivelul C.L.S.U. ROTUNDA

ROTUNDA

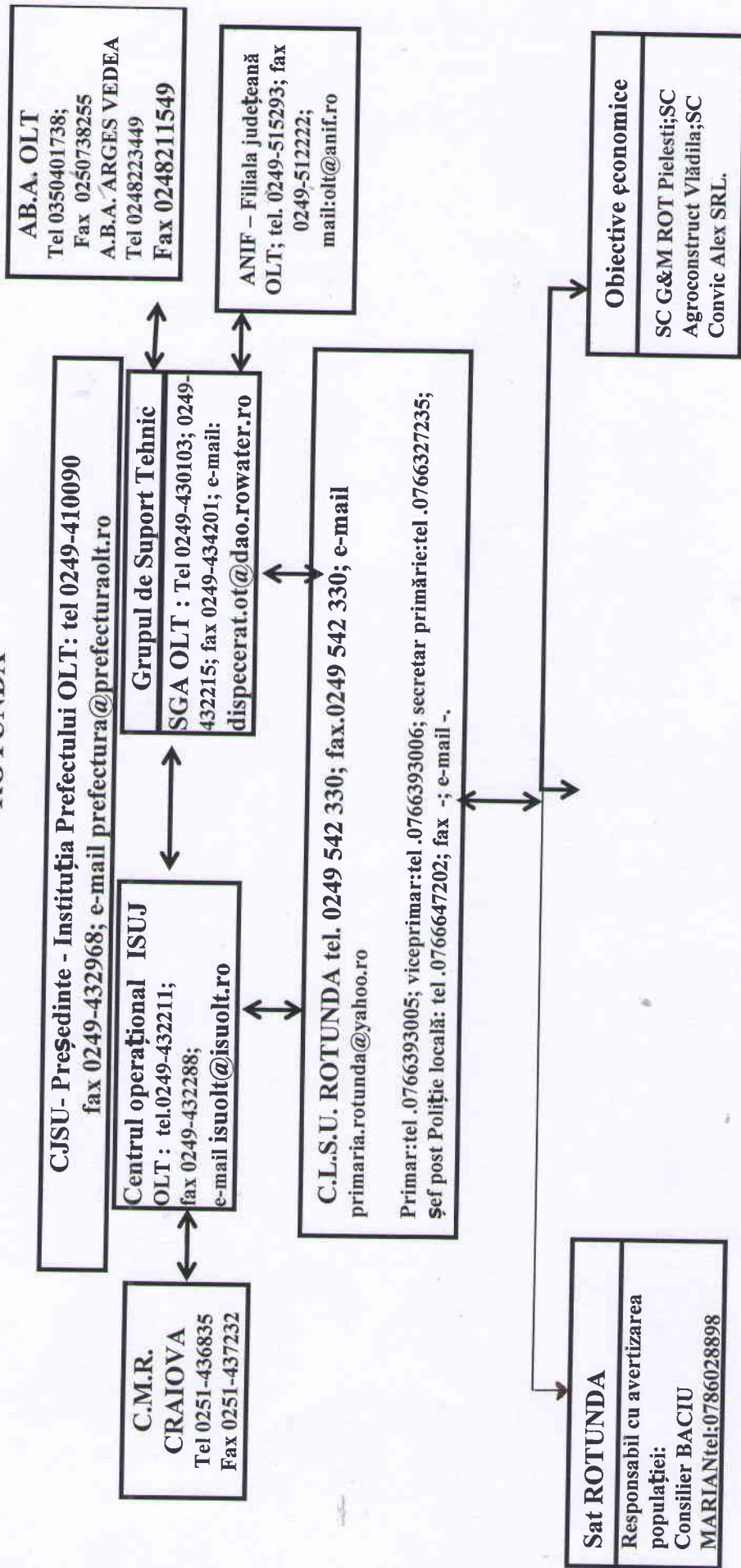

Handwritten signature

K-35-1-B-a

HARTĂ TOPOGRAFICĂ 1:25000 Ediția a-II-a

L-35-133-D-c

12.4.11.35.001.210 B

SECRET

(Intocșii impozitelor și a proprietății editată)

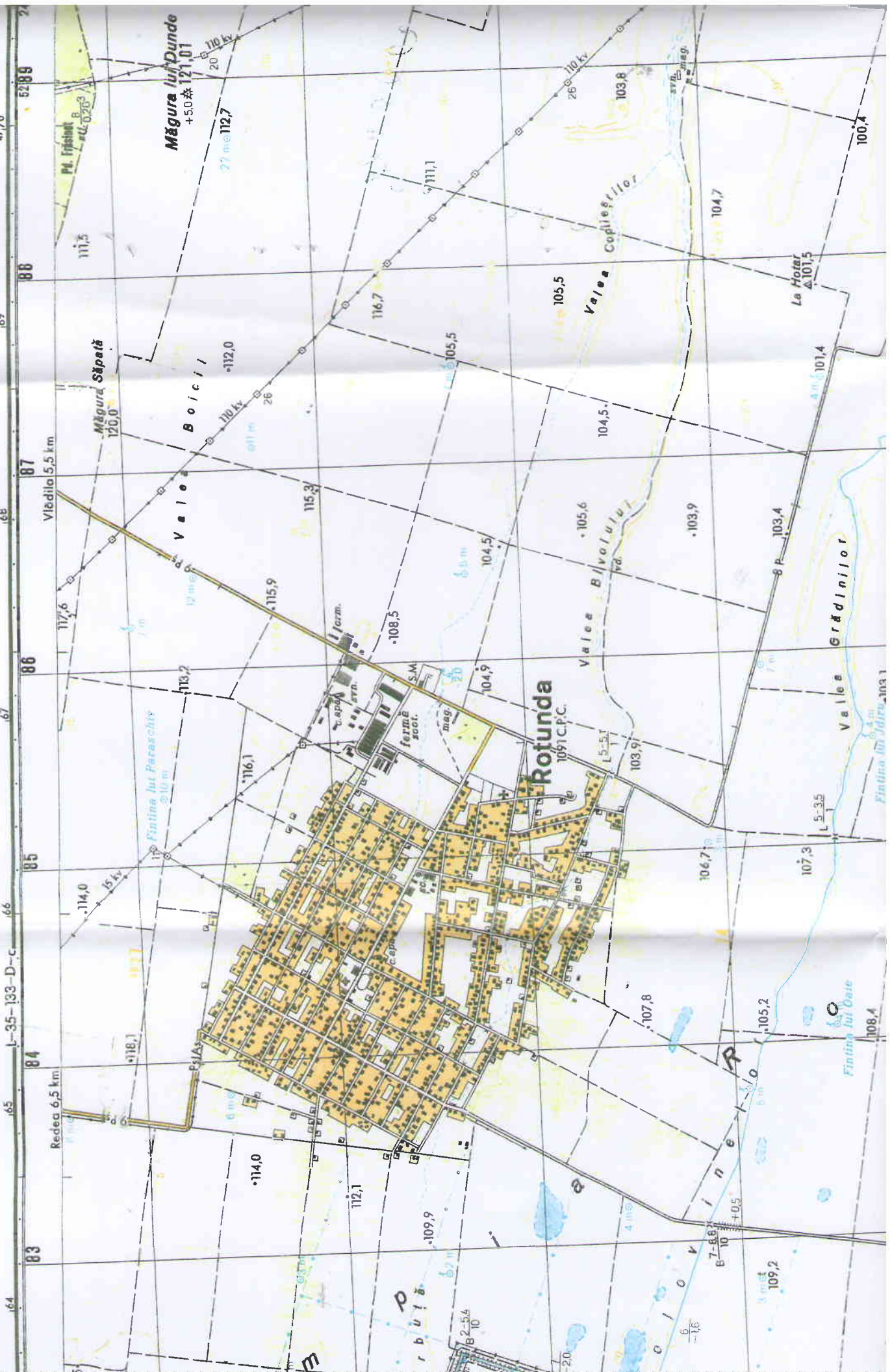

ROMANIA
JUDEȚUL OLT
PRIMĂRIA ROTUNDA

DISPOZIȚIA NR. 121
DIN 21.08.2013

cu privire la actualizarea Comitetului Local pentru Situații de Urgență

Primarul comunei Rotunda județul Olt ;
În conformitate cu prevederile art. 12 din Ordonanța de Urgență a Guvernului României nr. 21 / 2004 privind Sistemul Național de Management al Situațiilor de Urgență, a art. 4, alin. 4 din HG 1491 / 2004 privind structura organizatorică, atribuțiunile, funcționarea și dotarea Comitetelor și Centrelor Operative pentru Situații de Urgență,
În temeiul art. 68 lit. H și art. 71, alin 1 din Legea 215 / 2004 privind Administrația Publică Locală modificată și completată.)

DISPUN :

Art.1.Actualizarea Comitetului Local pentru Situații de Urgență al comunei Rotunda în următoarea componență :

Președinte	... Sârbu Vergil	primar
Vicepreședinte	... Mitran Petre	viceprimar
Secretar	... Nicolescu Ion	secretarul localității
Membru	... Prepeliță Viorel	șef SVSU-agent inundații
Membru	... Baci Marian	reprezentant firma cablu- TV
Membru	... Milcu Cristinel	șef post poliție
Membru	... Vruse Dan	medic uman
Membru	... Mitrache Ionel	preot
Membru	... Grigore Cornel	director școală
MembruNeacșu Romeo	medic veterinar

Art.2.Prezenta dispozitie va fi adusă la cunoștiință publică,prin afișare la sediul Primăriei Rotunda, și se va comunica Institutiei Prefectului-Judetul Olt,Comitetului Județean pentru Situații de Urgență si persoanelor cu atributii de ducere la indeplinire.

PRIMAR

Sârbu Vergil



Contrasemnează

Secretar
Nicolescu Ion

COMPONENTA NOMINALA A COMITETULUI LOCAL PENTRU SITUAȚII DE URGENȚĂ A COMUNEI ROTUNDA

NUMELE SI PRENUMELE	FUNCȚIA		ADRESA	
	In comisie	La locul de munca	De la domiciliu: localitate, str., nr., telefon fix si mobil.	De la locul de munca: Localitate, str., nr., telefon fix si , fax.; mobil Adresa de e-mail
1	2	3	4	5
Sârbu Vergil	Președinte	Primar	Comuna Rotunda, str. General Ciocan nr. 18, telefon 0766393005	Rotunda, str. Principală, nr. 68, telefon 0249 542 330, fax. 0249 542 330, e- mail: primaria.rotunda@yahoo.ro
Mitran Petre	Vicepreședinte	Viceprimar	Comuna Rotunda, str. Principală, nr. 77, telefon 0766393006	Rotunda, str. Principală, nr. 68, telefon 0249 542 330, fax. 0249 542 330
Nicolescu Ion	Secretar	Secretar	Comuna Rotunda, str. Principală, nr. 54, nr. telefon 0766327235	Rotunda, str. Principală, nr. 68, telefon 0249 542 330, fax. 0249 542 330
Prepelică Viorel	Membru	Consilier I, asistent	Comuna Rotunda, str. Principală, nr. 51, nr. tel. 0766393013	Rotunda, str. Principală, nr. 68, telefon 0249 542 330, fax. 0249 542 330
Baciu Marian	Membru	Responsabil post TV	Comuna Rotunda, str. Iuliu Maniu, nr. 8, telefon 0784211934	Rotunda, str. General Ciocan, nr. 2
Mîlcu Cristinel	Membru	Șef Post Poliție	Comuna Rotunda, str. Principală, nr. 40, telefon 0766647202	Comuna Rotunda, str. Principală, nr. 40, telefon 0249 542 342
Vruse Dan	Membru	Medic uman	Mun. Caracal, str. A. Caracalla, nr. 8, nr. telefon 0740181684	Comuna Rotunda, str. Principală, nr. 76, telefon 0249 542 329
Mitrache Ionel	Membru	Preot	Comuna Rotunda, strada Carol I, nr. 14, telefon: 0766393000	Rotunda, str. Principala , nr. 27,
Grigore Cornel	Membru	Director Școală	Com. Dobrosloveni, sat Frâsinet, telefon 0767584003	Comuna Rotunda, str. General Ciocan, nr. 4, telefon 0249 542 414
Neașu Romeo	Membru	Medic Veterinar	Mun. Caracal, str. N. Titulescu, nr. 77, telefon 0766439525	Comuna Rotunda, str. Principală, nr. 56

PRESEDINTE C.L.S.U.

PRIMAR,
SÂRBU VERGIL



ÎNTOCMIT

SEF SVSU ROTUNDA
PREPELIȚĂ VIOREL

(Signature)

**4. TABEL CU LOCUL UNDE FUNCTIONEAZA CENTRUL OPERATIV
NEPERMANENT SI SE INSTITUIE PERMANENTA SI UNDE POT FI TRANSMISE
AVERTIZARI, PROGNOZE DECIZII SI INFORMATII**

Locul Centru Operativ unde se instituie permanența	Telefoane	Poliție	Școală
		3	4
1	2	3	4
SEDIUL PRIMĂRIEI	fix 0249 542 330 fax 0249542330 e-mail:primaria.rotunda @yahoo.ro	- fix 0249542342	- fix 0249542414 - fax 0249542414 - e-mail scolar@ yahoo.com

**PREȘEDINTE C.L.S.U.
PRIMAR
SÂRBU VERGIL**



**ÎNTOCMIT
ȘEF S.V.S.U. ROTUNDA
PREPELIȚĂ VIOREL**

**SCHEMA FLUXULUI INFORMATIONAL OPERATIV – DECIZIONAL
PENTRU APARARE IMPOTRIVA INUNDATIILOR SI FENOMENELOR
METEOROLOGICE PERICULOASE**

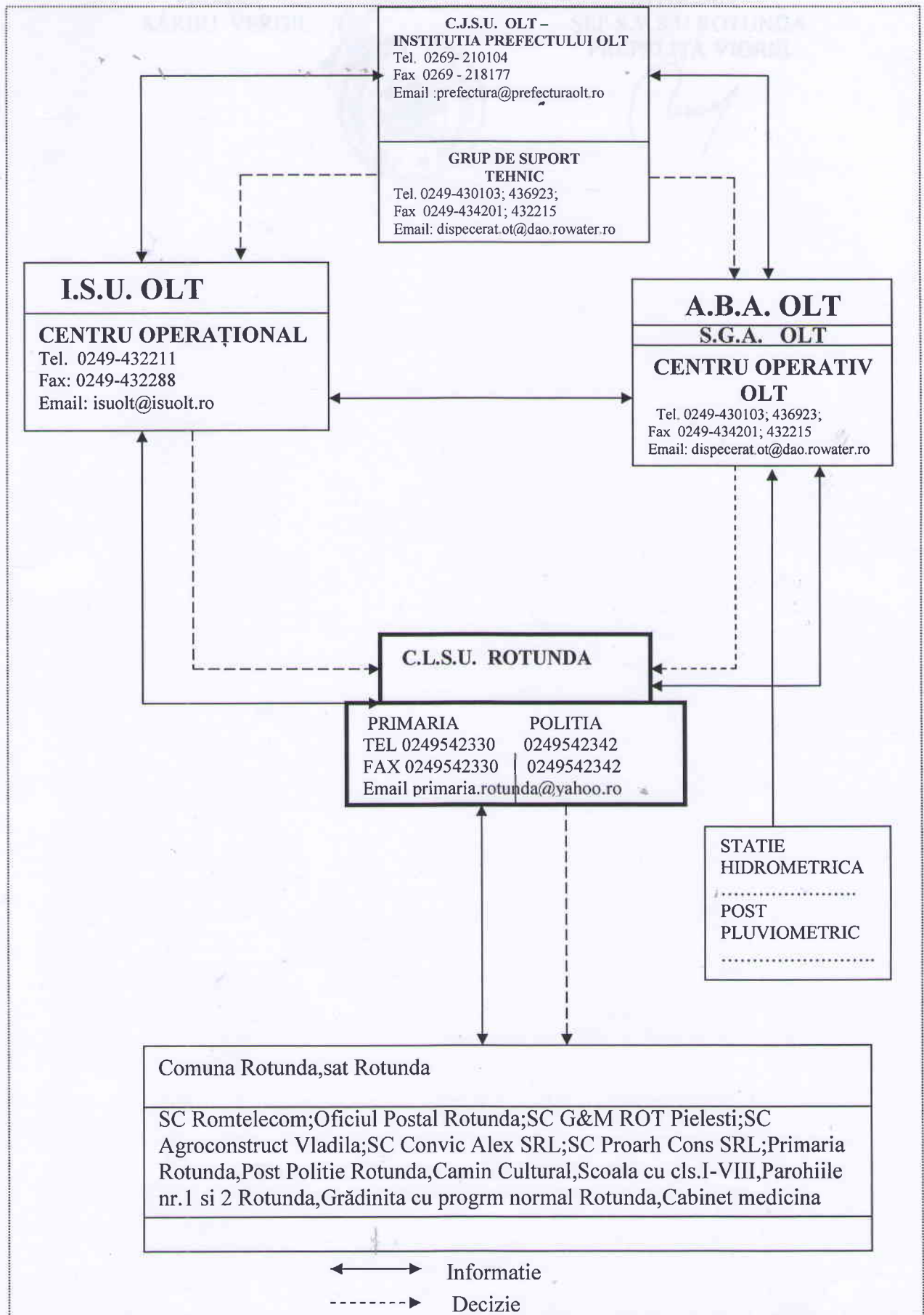

PREȘEDINTE C.L.S.U. ROTUNDA
PRIMAR
SÂRBU VERGIL

ÎNTOCMIT
ȘEF S.V.S.U. ROTUNDA
PREPELIȚĂ VIOREL



L.S.U. OLT
CENTRU OPERATIONAL
TEL. 0239-41071
TEL. 0239-41072
Strada Republicii

A.B.A. OLT
S.U.L. ICI
CENTRU OPERATIV
OLT
TEL. 0239-41071
TEL. 0239-41072
Strada Republicii

C.L.S.U. ROTUNDA

PRIMĂRIA TEL. 0239-41071 BULEVARDUL PENTRU UNITATEA	ȘCOLA TEL. 0239-41072 ȘCOLII PENTRU UNITATEA
--	---

STATUL
ROMÂNIA
POST
ROMÂNIA

Comuna Rotunda, Județul Olt
N. 100/1990 privind organizarea și funcționarea serviciilor
de urgență în România și în Republica Moldova și a serviciilor
de intervenție în caz de incendiu și de salvare umană
și a serviciilor de intervenție în caz de accidente de circulație

7 .TABEL CU DATE CARACTERISTICE DE APĂRARE

COMITETUL JUDEȚEAN PENTRU SITUAȚII DE URGENȚĂ /COMITETUL LOCAL PENȚ PENTRU SITUAȚII DE URGENȚĂ							SITUAȚII DE URGENȚĂ	
DATE CARACTERISTICE PENTRU ACȚIUNI OPERATIVE ALE COMITETELOR LOCALE PENTRU SITUAȚII DE URGENȚĂ								
Nr. crt.	COD SIRUTA	COMITETUL LOCAL	CURS DE APA/toate cursurile de apă de pe raza localității (permanente sau nepermanente), formațiuni torențiale	NUMAR TELEFON și FAX, e-mail la primărie, post de poliție, școală, etc	AMPLASAMENT STATIE HIDROMETRICĂ LOCALĂ	MARIMI LOCALE DE APĂRARE		
						CA F1	CI F2	
0	1	2	3	4	5	6	7	8
BAZINUL HIDROGRAFIC								
COMUNA ROTUNDA								
1	SAT ROTUNDA	SUHAT-VIII-1-178 revărsare	Primărie:tel și fax 0249 542 330 ,e-mail primaria.rotunda@yahoo.ro Post Poliție tel.0249 542234 Școală:tel.0249 542414				
		SAT ROTUNDA	GRĂDINILE VIII-178-01 -revărsare					

AMPLASA MENT STATE HIDROME TRICA AVERTIZOA RE / POST PLUVIO METRIC AVERTIZOR			
CA	F1	PRAGURI CRITICE LA PRECIPITATII	
CI	F2		
CF	F3		
MARMURI DE APARARE AVERTIZOARE ZONALE			
COD GALBEN			
25 l/mp/1 ora			
35 l/mp/1 ora			
60 l/mp/3 ore			
80 l/mp/3 ore			
COD PORTOCALIU			
COD ROSU			
9	10	11	12

TIMPUL DE PROPAGA RE A VITURI LOR SAU DE CONCEN TRARE A TRIE LA CONSTRUC TII TI HIDROTEHNIC CE			
OBIIECTIVE AVANTE IN ZONE DE RISC LA INUNDATII SI ACCIDEN TE LA CONSTRUC TII TEHNICE/ cursul de apă pe care sunt amplasate DEȚINĂTOR CU DEBITELE EXISTENTE, TEHNICE HIDRO TILOR CONSTRUC LE ALTE CALCUL/REA DE ASIGURĂRIE			
13	14	15	16
OBIIECTIV TRIC LA PLUVIOME LA POSTUL LOASE DE PERICU TĂȚILOR PRECIPIT TRARE A CONCEN LOR SAU DE VITURI RE A ZONE DE RISC LA INUNDATII SI ACCIDEN TE LA CONSTRUC TII TI HIDROTEHNIC CE			
12 gospodării. 25 ha teren agricol			

AVATIE, CP - COTA DE PERICOL, F I -, FII, FIII la diguri si gheturi (defimire)

ozate (scurgeri importante pe versanți, văi nepermanente și pâraie, torenți) sunt periculoase și se prevede posibilitatea depășirii COTELOR DE ATENȚI
prognozate (scurgeri importante pe versanți, văi nepermanente și pâraie, torenți) sunt periculoase și se prevede depășirea iminentă a COTELOR DE INI

evacuarea populației și a animalelor.

L PENTRU SITUAȚII DE URGENȚĂ

ERGIL



ÎNTOCMIT
Șef SVSU Rotunda
PREPELIȚĂ VIOREL

[Handwritten signature]

IE pe cursurile de apă.
UNDAȚIE pe cursurile de apă

7.2. COMPONENTA SERVICIULUI VOLUNTAR PENTRU SITUAȚII DE URGENȚĂ AL COMUNEI ROTUNDA

Șef SVSU, membri SVSU și membrii formației (lor) de intervenție alcătuită (e) din localnici voluntari	Personal care asigură permanența la locul (locurile) stabilit(e) la pct.4	Responsabil cu evacuarea populației și asigurarea spațiilor de cazare temporare	Responsabil cu întocmirea,, Rapoartelor operative ” care se transmit la I.S.U. Olt și la Centrul operativ al S.G.A. Olt
<ul style="list-style-type: none"> - agent de inundații(șeful SVSU) Prepeliță Viorel - tel.mob. 0766393013 - membru SVSU Mitrache Elisabeta - tel.mob 0766393015 - voluntar Iacob Tudor - tel.mob 0766393016 - Gîrd Firu 0766816263 - Nițulescu Ion 0766393021 - Baciu Catinel 0766682770 - Baciu Marian 0786028898 - Tufiș Marin 0763438221 - Sfirăială Alin 0767566974 - Ciocan Șerban 0766637420 - Iacob Viorel 0766261186 - Iacob Marinela 0766537037 - Dobre Georgeta 0766510914 - Gae Eugenia 0762686230 - Neacșu Romeo 0766439525 - Grigore Marius Daniel 0766393018 - Georoceanu Șerban 0729092128 	<p>Membrii CLSU (conform Dispoziției primarului localității Rotunda, nr.121/21.08.2013</p>	<p>- viceprimar Mitran Petre Tel.mobil: 0766393006</p>	<p>- agent de inundații(șeful SVSU) Prepeliță Viorel Tel.mobil: 0766393013</p>

PREȘEDINTE C.L.S.U. ROTUNDA
PRIMAR
SÂRBU VERGIL



ȘEF S.V.S.U. ROTUNDA-AGENT INUNDAȚII
PREPELIȚĂ VIOREL

8. Măsuri preventive și operative pentru managementul situațiilor de urgență în caz de inundații la nivel local

I. Măsuri preventive

1. Organizarea fluxului informațional pentru avertizarea-alarmarea populației din zonele de risc la inundații:
 - numirea și instruirea personalului care asigură alarmarea populației din satele aparținătoare;
 - numirea personalului responsabil pentru acționarea echipamentelor de alarmare;
 - stabilirea personalului care execută serviciul de permanență și a locului unde se execută permanența.
2. Elaborarea, prin agentul de inundații, a planului local de apărare împotriva inundațiilor, ghețurilor și poluărilor accidentale:
 - identificarea tuturor surselor de risc la inundații aflate pe raza unității administrativ-teritoriale;
 - afișarea în locuri publice a extraselor din Planul local de apărare.
3. Întocmirea Planului de evacuare a populației și bunurilor în situații de urgență.
4. Constituirea și completarea stocurilor de materiale și mijloace de intervenție în caz de inundații:
 - Încheierea de convenții cu operatorii economici din zonă pentru acordarea sprijinului în situații de urgență.
5. Organizarea periodică, prin agentul de inundații, a adunărilor cetățenești pentru conștientizarea populației asupra măsurilor care trebuie întreprinse de fiecare cetățean pentru apărarea vieții și a bunurilor materiale.
6. Realizarea și întreținerea șanțurilor și rigolelor de scurgere.
7. Întreținerea corespunzătoare a albiilor cursurilor de apă de pe raza localității (îndepărtarea materialului lemnos și a deșeurilor din albi și din secțiunile podurilor și podețelor).
8. Interzicerea amplasării unor noi locuințe în zonele cu risc la inundații.
9. Organizarea periodică a exercițiilor de simulare a inundațiilor.

II. Măsuri operative

COD GALBEN PENTRU INUNDAȚII

1. Convocarea în ședință extraordinară a CLSU în funcție de situația concretă din teren.
2. Instituirea permanenței la sediul primăriei.
3. Avertizarea populației și a obiectivelor din zonele de risc la inundații.
4. Îndepărtarea blocajelor din secțiunile podurilor și podețelor de pe formațiunile torențiale, de pe văi nepermanente.
5. Monitorizarea cursurilor de apă și a construcțiilor hidrotehnice de pe raza unităților administrativ-teritoriale.

COD PORTOCALIU PENTRU INUNDAȚII

1. Convocarea ședinței extraordinare a CLSU ori de câte ori situația o impune.
2. Instituirea permanenței la sediul primăriei.
3. Asigurarea funcționării fluxului informațional între CLSU și Centrul Operațional al IJSU și Centrul Operativ al SGA
 - elaborarea Rapoartelor operative prin agenții de inundații.
4. Avertizarea-alarmarea populației din zonele de risc la inundații.
5. Luarea măsurilor de limitare a efectelor inundațiilor:
 - Asigurarea patrulării cursurilor de apă și digurilor;
 - Evitarea blocajelor pe cursurilor de apă și formațiunilor torențiale;
 - Interzicerea efectuării unor breșe în diguri sau baraje;
 - Asigurarea participării cetățenilor la acțiunile de intervenție operativă;
 - Asigurarea supravegherii podurilor și podețelor cu secțiuni subdimensionate;
 - Evacuarea populației și animalelor dacă evoluția fenomenelor periculoase o impune;
 - Evacuarea apei acumulate în imobile.

COD ROȘU PENTRU INUNDAȚII

1. Convocarea în ședință extraordinară a CLSU ori de câte ori situația o impune;
2. Instituirea permanenței la sediul primăriei ;
3. Avertizarea-alarmarea populației din zonele cu risc la inundații;
4. Asigurarea funcționării fluxului informațional între CLSU, Centrul Operațional al IJSU și Centrul Operativ al SGA:
 - Elaborarea și transmiterea Rapoartelor operative privind efectele inundațiilor.
5. Alarmarea populației în caz de pericol iminent de avariere a unor diguri sau baraje.
6. Asigurarea participării membrilor SVSU și a cetățenilor la acțiunile de intervenție operativă.
7. Evacuarea populației și animalelor, asigurarea cazării populației, adăpostirea animalelor, distribuirea de apă potabilă și alimente.

III. Măsurile de reabilitare

1. Conștientizarea comisiei de evaluare a pagubelor de evaluare a pagubelor produse de inundații (fizic).
2. Sprijinirea activității Comisiei pentru evaluarea pagubelor alcătuită din specialiști, numiți prin ordinul prefectului.
3. Asigurarea participării cetățenilor la acțiunile de refacere și reconstrucție.
4. Realizarea măsurilor de evacuare a apei acumulate în gospodării și pe terenurilor agricole.
5. Salubritatea surselor și instalațiilor de alimentare cu apă și a terenurilor care au fost afectate.
6. Interzicerea efectuării de breșe în diguri pentru evacuarea apei acumulate în incinte fără aprobarea CMSU-MMSC.

**PREȘEDINTE COMITET LOCAL PENTRU
SITUAȚII DE URGENȚĂ-PRIMAR
SÂRBU VERGIL**

**ȘEF S.V.S.U. ROTUNDA
PREPELIȚĂ VIOREL**



[Handwritten signature]

8.1. SEMNIFICAȚIA MĂRIMILOR CARACTERISTICE DE APĂRARE ȘI A CODURILOR DE CULORI PENTRU ATENȚIONĂRI HIDROLOGICE

Mărimile caracteristice de apărare împotriva inundațiilor sunt:

- a) **mărimi zonale de avertizare**, stabilite la stațiile hidrometrice și la posturile pluviometrice situate în amonte de obiectivele periclitate, după caz, pentru precipitații, niveluri sau debite;
- b) **mărimi locale de apărare**, stabilite în apropierea obiectivelor, sub formă de niveluri sau debite.

Stațiile hidrometrice și posturile pluviometrice avertizoare fac parte din rețeaua națională de hidrologie și meteorologie și trebuie să fie amplasate la o distanță suficientă de obiectivul avertizat, pentru a putea fi luate măsurile necesare prestabilite prin Planurile de apărare împotriva inundațiilor.

Mărimile caracteristice de apărare în caz de inundații, sunt următoarele :

A) Pentru **ZONELE ÎNDIGUITE ALE CURSURILOR DE APĂ**:

- a) **COTA FAZEI I de apărare** (COD GALBEN) - atunci când nivelul apei ajunge la piciorul taluzului exterior al digului pe o treime din lungimea acestuia;
- b) **COTA FAZEI a II-a de apărare** (COD PORTOCALIU) - atunci când nivelul apei ajunge la jumătatea înălțimii dintre cota fazei I și cea a fazei a III-a de apărare;
- c) **COTA FAZEI a III-a de apărare** (COD ROȘU) - atunci când nivelul apei ajunge la 0,5-1,5 m sub cota nivelurilor apelor maxime cunoscute sau sub cota nivelului maxim pentru care s-a dimensionat digul respectiv sau la depășirea unui punct critic.

B) Pentru **ZONELE NEÎNDIGUITE ALE CURSURILOR DE APĂ**, în secțiunile stațiilor hidrometrice:

- a) **cota de atenție** (COD GALBEN) - nivelul la care pericolul de inundare este posibil după un interval de timp relativ scurt, necesitând o vigilență sporită în cazul desfășurării unor activități expuse la inundații;
- b) **cota de inundație** (COD PORTOCALIU) - nivelul la care se produc revărsări importante care pot conduce la inundarea de gospodărie și obiective social-economice;
- c) **cota de pericol** (COD ROȘU) - nivelul la care sunt necesare măsuri deosebite de evacuare a oamenilor și bunurilor, restricții la folosirea podurilor și căilor rutiere, precum și luarea unor măsuri deosebite în exploatarea construcțiilor hidrotehnice.

C) Pentru **ACUMULĂRI: FAZELE I, II ȘI III de apărare** sunt stabilite în funcție de nivelul apei în lac și debitul afluent și se calculează de proiectant în ecartul cuprins între Nivelul Normal de Retenție (NNR) și Cotă creastă deversor.

D) Pentru **COMPORTAREA BARAJELOR, PRAGURILE CRITICE** sunt stabilite de proiectant pentru fiecare obiectiv în funcție de:

- a) nivelul apei în lac, când acesta depășește cota crestei deversorului;
- b) atingerea unor valori limită în comportarea construcției.

Valorile limită în comportarea construcției sunt:

- a) **pragul de atenție** - valorile unora dintre parametrii se apropie sau chiar depășesc domeniul considerat normal, fără ca starea generală de stabilitate a construcției să fie modificată;
- b) **pragul de alertă** - modificări periculoase ale parametrilor de comportare cu evoluția spre forme incipiente de cedare;

- c) **pragul de pericol** - barajul suferă modificări ce pot conduce la avarierea gravă sau la ruperea construcției.

În cazul pericolului de inundații **PRIN AGLOMERAREA GHEȚURILOR ȘI REVĂRSAREA APELOR**, se stabilesc următoarele mărimi caracteristice:

- a) **FAZA I** - atunci când gheața se desprinde și sloiurile curg pe cursul de apă și apar mici îngrămădiri;
b) **FAZA a II-a** - atunci când sloiurile de gheață se aglomerează și cresc nivelurile în amonte;
c) **FAZA a III-a** - atunci când sloiurile s-au blocat formând zăpoare ce conduc la producerea de pagube prin revărsare în amonte sau prin deplasarea sloiurilor în aval.

Pentru **SATISFACEREA CERINȚELOR DE APĂ ALE FOLOSIȚELOR**, în cazul diminuării continue a debitelor sursei, se stabilesc următoarele mărimi caracteristice:

- a) **FAZA NORMALĂ** - corespunzătoare situațiilor când în toate secțiunile de control debitul sursei este mai mare decât debitul de atenție, sau la limită egal cu acesta (debitul de atenție reprezintă debitul necesar pentru satisfacerea cerințelor cantitative înmulțit cu un coeficient de la 1,2 la 1,4);
b) **FAZA DE ATENȚIE/AVERTIZARE** - corespunzătoare situației când în una sau mai multe secțiuni de control debitul sursei este mai mic decât debitul de atenție, dar mai mare decât debitul minim necesar sau la limită egal cu acesta, sau volumul existent în lacuri permite asigurarea folosințelor pentru un număr maxim de 50 zile;
c) **FAZA DE RESTRIȚII** - corespunzătoare situației când în una sau mai multe secțiuni de control debitul sursei este mai mic decât debitul minim necesar, sau volumul existent în lacuri nu permite asigurarea folosințelor pentru un număr de maxim 50 de zile.

PREȘEDINTE C.L.S.U.ROTUNDA

**PRIMAR
SÂRBU VERGIL**



**ȘEF S.V.S.U.ROTUNDA
PREPELITĂ VIOREL**

**8. LISTA PODURILOR SI PODETELOR CU SECTIUNI DE SCURGERE
SUBDIMENSIONATE LA CARE SE ASIGURA SUPRAVEGHEREA PERMANENTA
PE TIMPUL APELOR**

NU ESTE CAZUL.

PREȘEDINTE C.L.S.U. ROTUNDA
PRIMAR
SÂRBU VERGIL



ȘEF S.V.S.U. ROTUNDA
PREPELIȚĂ VIOREL

A handwritten signature in blue ink, likely belonging to Șef S.V.S.U. Rotunda Prepelitza Viorel.

**9. Tabel cu stocul minim de mijloace și materiale de apărare existente la C.L.S.U.
al comunei ROTUNDA**

Nr. crt.	Denumirea materialelor și mijloacelor de intervenție	U.M.	Necesar	Existent	Deficit (precizat de unde se asigură deficitul-încheierea de convenții cu agenții ec.din zonă)
1	2	3	4	5	6
MATERIALE DE APĂRARE					
1	Dulapi	m.c.	1,0		
2	Saci de 50/80 mm din cânepă sau iută	Buc.	600	200	400 -sc..
3	Sfoară pentru legat saci	m.l.	300		
4	Funii subtiri pentru asigurarea oamenilor si uneltelor Ø 15 – 10 mm	Kg.	1,0		
5	Folii de polietilena	m.p.	120		
6	Lanterne tubulare mari, lanterne cu acumulatori reincarcabili, felinare electrice 12-24 V si alte mijloace de iluminat.	Buc.	1		
7	Cazmale cu cozi	Buc.	10		
8	Lopeti cu cozi	Buc.	10		
9	Tarnacoape cu cozi	Buc.	2		
10	Sape cu cozi	Buc.	5		
11	Furci de fier cu cozi	Buc.	5		
12	Cangi de fier cu cozi	Buc.	5		
13	Roabe metalice cu roti pe pneuri sau targi de lemn	Buc.	2		
14	Maiuri mecanice tip "broasca"	Buc.	1		
15	Grup electrogen portabil cu anexe pentru iluminat	Buc.	1		
16	Reflectoare portabile pentru lucru pe timpul noptii	Buc.	1		
17	Motopompe cu anexe	Buc.	1		
18	Electropompe	Buc.	1		
19	Cordite de salvare si asigurare	Buc.	4		
20	Pungi din polietilena pentru încărcatură explozivă	Buc.	100		
21	Cuie diferite mărimi	Kg.	5		
22	Bandă adezivă	Buc.	15		
23	Bandă izolatoare	Buc.	15		
24	Sârmă neagră	ml	50		

Presedinte C.L.S.U.

Primar

SÂRBU VERGIL

INTOCMIT,
Sef S.V.S.U. PREPELIȚĂ VIOREL



12. Acumulări din categoria C și D, de pe raza localității

NU ESTE CAZUL.

PREȘEDINTE C.L.S.U.ROTUNDA
PRIMAR
SÂRBU VERGIL



ÎNTOCMIT ȘEF S.V.S.U.ROTUNDA
AGENT DE INUNDAȚII
PREPELIȚĂ VIOREL

13. EXTRAS din „Planul de avertizare – alarmare a populației și obiectivelor economice și sociale situate în aval de barajul

NU ESTE CAZUL.

PREȘEDINTE C.L.S.U.ROTUNDA
PRIMAR
SÂRBU VERGIL



ÎNTOCMIT ȘEF S.V.S.U.ROTUNDA
AGENT DE INUNDAȚII
PREPELIȚĂ VIOREL

**14. PLANUL DE PREVENIRE SI COMBATERE A POLUARILOR
ACCIDENTALE LA FOLOSINTELE DE APA POTENTIAL POLUATOARE.**

NU ESTE CAZUL.

PREȘEDINTE C.L.S.U.ROTUNDA
PRIMAR
SÂRBU VERGIL



ÎNTOCMIT ȘEF S.V.S.U.ROTUNDA
AGENT DE INUNDAȚII
PREPELIȚĂ VIOREL

A handwritten signature in blue ink, corresponding to the name VIOREL PREPELIȚĂ mentioned in the text above.

COMITETUL LOCAL PENTRU SITUATII DE URGENTA ROTUNDA

MASURI DE APARARE IMPOTRIVA INUNDATIILOR PREVENTIVE, OPERATIVE SI DE REFACERE		MASURI DE REFACERE (MASURI DUPA IESIREA DIN STAREA DE URGENTA)	COMPONENTA SERVICIULUI VOLUNTAR pentru SITUATII DE URGENTA	RESPONSABILI CU ACTIUNILE DE APARARE	
Nr crt	MASURI PREVENTIVE	MASURI OPERATIVE			
		<p>-La prognozarea fenomenelor hidrometeorologice periculoase – COD GALBEN (CA, faza I de apărare la diguri, faza I de apărare la ghețuri)</p> <p>-Pe timpul producerii fenomenelor hidrometeorologice e-COD GALBEN</p>	<p>- La prognozarea fenomenelor hidrometeorologice –COD ROȘU</p> <p>- Pe timpul producerii fenomenelor hidrometeorologice e- COD ROȘU</p>		
	<p>1. Organizarea fluxului informațional pentru avertizarea- alarmarea populației din zonele de risc la inundații:</p> <p>-numirea și instruirea personalului care asigură alarmarea populației din satele aparținătoare;</p>	<p>1. Convocarea în ședință extraordinară a CLSU în funcție de situația concretă din teren.</p> <p>2. Instituirea permanenței la sediul primăriei.</p> <p>3. Avertizarea populației și a obiectivelor din zonele de risc la</p>	<p>1. Convocarea în ședință extraordinară a CLSU ori de câte ori situația o impune;</p> <p>2. Instituirea permanenței la sediul primăriei;</p> <p>3. Avertizarea- alarmarea populației din zonele cu risc la</p>	<p>1. Conștientizarea comiteei de evaluare a pagubelor de produse de inundații (fizic).</p> <p>2. Sprijinirea activității Comiteei pentru evaluarea pagubelor alcătuită din</p>	<p>1. Responsabili pentru evacuarea populației și asigurarea spațiilor de cazare temporară : Viceprimar Mitran Petre Tel.0766393006</p> <p>2. Responsabili pentru</p>

aparținătoare;	obiectivelor · am zonele de risc la	fluxului informațional între	populației zonele cu risc la	pagubelor alcătuită din	pentru
<p>-numirea personalului responsabil pentru acționarea echipamentelor de alarmare;</p> <p>-stabilirea personalului care execută serviciul de permanență și a locului unde se execută permanența.</p> <p>2.Elaborarea, prin agentul de inundații, a planului local de apărare împotriva inundațiilor, ghețurilor și poluărilor accidentale:</p> <p>-identificarea tuturor surselor de risc la inundații aflate pe raza unității administrative-teritoriale;</p> <p>-afișarea în locuri publice a extraselor din Planul local de apărare.</p> <p>3.Întocmirea Planului de evacuare a populației și bunurilor în situații de urgență.</p>	<p>inundații.</p> <p>4.Îndepărtarea din blocajelor secțiunile podurilor și podețelor de pe formațiunile torențiale, de pe văi nepermanente.</p> <p>5.Monitorizarea cursurilor de apă și a construcțiilor hidrotehnice de pe raza unităților administrative-teritoriale.</p>	<p>CLSU și Centrul Operațional al IJSU și Centrul Operativ al SGA</p> <p>4.Elaborarea Rapoartelor operative prin agenții de inundații.</p> <p>5.Avertizarea-alarmarea populației din zonele de risc la inundații.</p> <p>6.Luarea măsurilor de limitare a efectelor inundațiilor:</p> <p>-Asigurarea patulării cursurilor de apă și digurilor;</p> <p>-Evitarea blocajelor pe cursurilor de apă și formațiunilor torențiale;</p> <p>-Interzicerea efectuării unor breșe în diguri sau baraje;</p> <p>-Asigurarea participării cetățenilor la acțiunile de intervenție</p>	<p>inundații;</p> <p>4.Asigurarea funcționării fluxului informațional între CLSU, Centrul Operațional al IJSU și Centrul Operativ al SGA:</p> <p>-Elaborarea și transmiterea Rapoartelor operative privind efectele inundațiilor.</p> <p>5.Alarmarea populației în caz de pericol iminent de avariere a unor diguri sau baraje.</p> <p>6.Asigurarea participării membrilor SVSU și a cetățenilor la acțiunile de intervenție operativă.</p> <p>7.Evacuarea populației și animalelor, asigurarea cazării populației, adăpostirea animalelor, distribuirea de apă potabilă și alimente</p>	<p>specialiști, numiți prin ordinul prefectului.</p> <p>3.Asigurarea participării cetățenilor la acțiunile de refacere și reconstrucție.</p> <p>4.Realizarea măsurilor de evacuare a apei acumulate în gospodării și pe terenurilor agricole.</p> <p>5.Salubritizarea surselor și instalațiilor de alimentare cu apă și a terenurilor care au fost afectate.</p> <p>6.Interzicerea efectuării de breșe în diguri pentru evacuarea apei acumulate în incinte fără aprobarea CMSU-MMSC.</p>	<p>asigurarea permanenței la Primărie Secretar Nicolescu Ion Tel.0766327235</p> <p>3. Responsabili pentru întocmirea și transmiterea rapoartelor Operative zilnice :</p> <p>Șef SVSU Rotund a Prepețiță Viorel Tel.0766393013</p>